



Fylkesmannen i Oslo og Viken  
fmovpost@fylkesmannen.no

Dato: 27.04.2020  
Saksnr.: 2020/13222

### **Innspill til melding om oppstart av verneprosess for åtte skogområder i Viken**

Det vises til «Oppstart av verneprosess for åtte skogområder i Viken». Høringsfrist er 04.05.2020.

Av de åtte forslagene om vern er det fremst Tretjernhøla som berører Skiforeningens interesser. Her preparerer Skiforeningen to scooterløyper som går gjennom det foreslåtte verneområdet. Vi har også notert at det går skiløyper i Tomåsan, men her er det Nesodden kommune som preparerer løypene.

For organisasjoner som Skiforeningen kan det være utfordrende dersom naturreservater – lovens strengeste verneform – plasseres oppå arealer som allerede gjennom mange års arbeid er tilrettelagt for friluftsliv, i vårt tilfelle skiløyper.

#### **Verneområder og brukerinteresser**

Fra før er Oslomarka et lappeteppes av mange mindre verneområder med ulike verneforskrifter. Noen av de nyere verneforskriftene er bedre tilpasset realitetene i løypearbeidet, mens andre ikke er det. Vår erfaring med naturreservatene i Marka er at vernemyndighetene ofte i for liten grad er kjent med de inngrepene som allerede foreligger i det aktuelle området, og at man ikke på forhånd ser hvilke vedlikeholdsarbeider og tilpasningstiltak som vil være nødvendige for å opprettholde et friluftslivstilbud fremover. Vi vil derfor sterkt oppfordre til at vernearbeidet som starter nå, tilpasses det etablerte løypenettet og at verneforskriftene ikke legger unødige hindringer eller skaper byråkratisk merarbeid for oss som tilrettelegger for ski og annet friluftsliv i Marka.

#### **Nødvendig vedlikeholdsarbeid**

En konsekvens av ulike regelverk kan være at utbedringsarbeider på deler av en strekning ikke tillates og at sammenhengen i løypenettet dermed brytes.

Her nedenfor beskrives to vedlikeholdstiltak som er knyttet til klimautfordringene. Etersom Tretjernhøla er et bløtt område, kan disse tiltak bli nødvendige for å kunne opprettholde et fremtida løypetilbud.

Under mange løyper finnes nedgravde stikkrenner som forebygger utvasking av traseene ved kraftige regnskyl. Hvis slik enkel drenering ikke tillates i de foreslåtte verneområdene, kan det få som konsekvens at områdene blir altfor bløte for å kunne prepareres.

For å kunne tilby sikre skiløyper også ved milde vintre, vil omlegging rundt vann og våte områder bli mer og mer nødvendig. Dersom en slik omlegging er nødvendig inne i et verneområde, men at det ikke gis tillatelse, kan resultatet bli at en løype ikke kan prepareres.

I det foreslåtte verneområdet Tretjernhøla preparerer Skiforeningen scooterløypene «Deledalen - Halssjøen - Drettvann – Skålsjøen» og den ikke navngitte løypen fra Bjonnebetet (se oversiktskartet fra Skiforeningens turplanlegger på neste side).





For å kunne tilrettelegge for et fortsatt løypetilbud i området ber Skiforeningen om at forskriftene formuleres slik at preparering og alminnelig vedlikehold er tillatt. I tillegg bør utbedring, omlegging og endring av eksisterende løyper kunne tillates etter søknad.

### Kjentmannsposter

Skiforeningen utplasserer annet hvert år 50 nye postoppslag til turmål i Marka.

Postplasseringer i verneområder har ofte vært aktuelt, og kommer også så å være fremover. I noen av Markas nye verneområder er Kjentmannsposter tillatt (under forutsetningen at postplasseringen er avklart med forvaltningsmyndigheten i forkant). Skiforeningen ber om at Kjentmannsposter blir tillatt i de nye verneområdene, med en formulering på lik linje som for eksempel Krokskogen naturreservat.

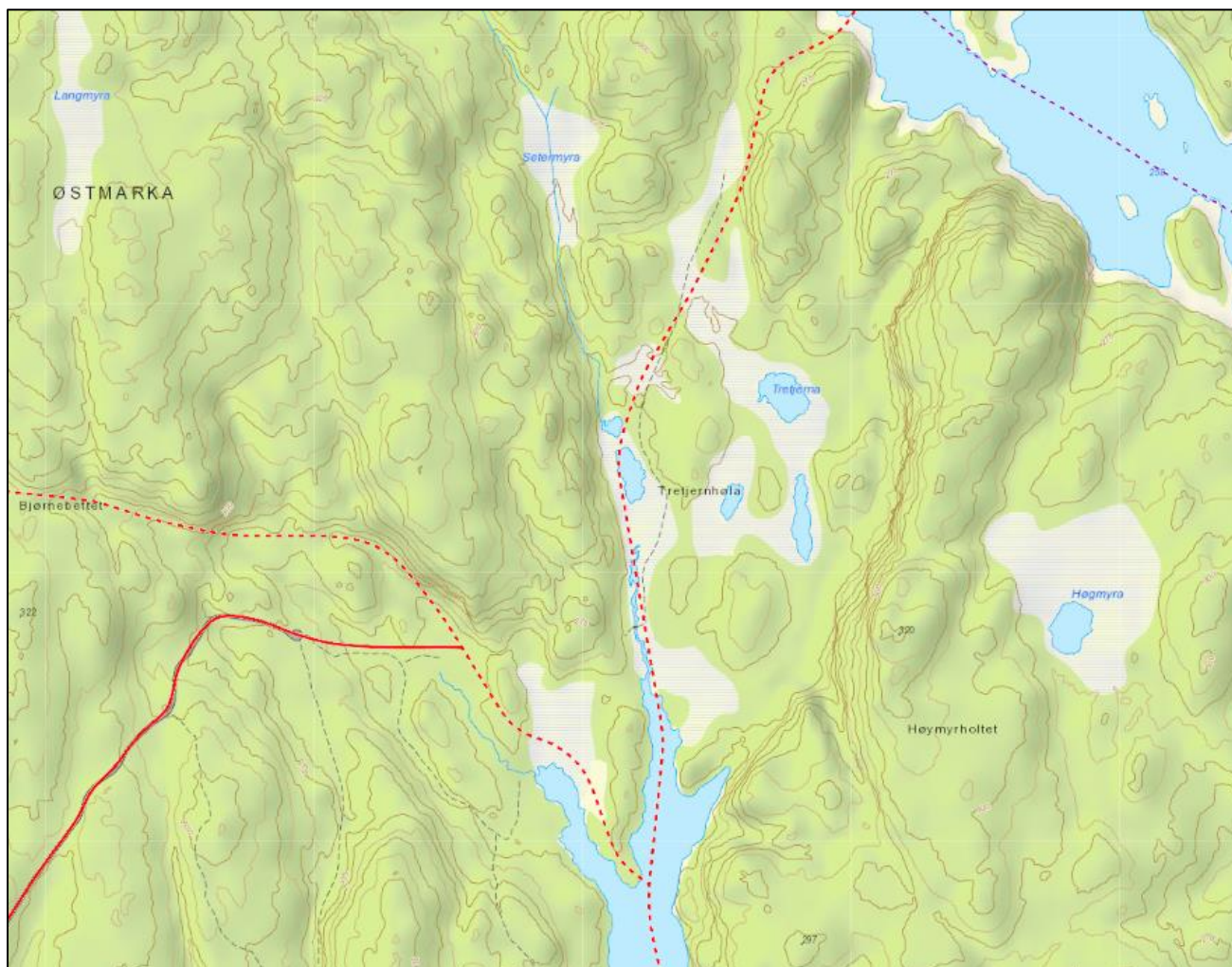

I det foreslåtte verneområdet Tretjernhøla preparerer Skiforeningen to scooterløyper.

Med vennlig hilsen  
FORENINGEN TIL SKI-IDRETTENS FREMME

*Lisa Näsholm*

Lisa Näsholm, Fagansvarlig naturforvaltning og klima  
Tlf: 41 39 76 24. Mail: [lisa.nasholm@skiforeningen.no](mailto:lisa.nasholm@skiforeningen.no)

