



Skiforeningen
Kongeveien 5
N-0787 Oslo

Telefon (+47) 22 92 32 00
Telefaks (+47) 22 92 32 50

post@skiforeningen.no
www.skiforeningen.no

NO 946 175 986 MVA
Miljøfyrtårn-sertifisert



Hole kommune, Areal og byggesak
Viksveien 30
3530 Røyse
postmottak@hole.kommune.no

Deres ref.: 13/3193 - 31
Dato: 22.09.2015

Innspill til kommunedelplan for Sollihøgda - Forslag til planprogram i Hole kommune

Det vises til «Kommunedelplan for Sollihøgda - varsel om høring og offentlig ettersyn», med dato 10.08.2015. Høringsfrist er satt til 25.09.2015.

Sollihøgda er et viktig friluftsområde, særlig vinterstid med gode muligheter å gå på ski tidlig i sesongen. Utbygging i området kan virke både positivt og negativt på friluftslivet og bruken av uteområder. Skiforeningens forhåpning er at områdets verdi som et regionalt friluftsområde ivaretas og utvikles fremover. Vi ønsker også at nye innbyggere i området får god tilgjengelighet til Marka. Stier og løyper i nærområde til bebyggelse er en lavterskelaktivitet for de som ønsker trening og rekreasjon. Også utfra et miljøperspektiv er turdrag i nærområdene viktige. Vi er positive til at kommunen har lagt inn et gjennomgående turdrag i planen slik at tilgangen til Marka ivaretas. Vi mener at det er viktig at planlagte og eksisterende løyper og stier kartfestes og vedlegges kommunedelplanen for å forsterke friluftsverdiene ved fremtidige byggesøknader i området. Vi ønsker i tillegg å understreke at skiløyper og stier bør legges parallelt i brede nok traseer for å unngå brukerkonflikter mellom gående fra boligområdene og skiløpere.

Skiløypen som går i nord-sydlig retning gjennom planområdet er en meget viktig forbindelse fra Burås, gjennom Sollihøgda og inn i Krokskogen. I tillegg benyttes traséen ved Grenaderløpet. Utbyggingen i området medfører at skiløypen må flyttes. Dette er tegnet inn på plankartet, men vi har noen konkrete innspill som vi mener kommunen må ta hensyn til ved utbygging. Dette for å kunne ivareta et godt skiløypetilbud i området. I tillegg har vi noen synpunkter på turdrag GTD5 samt innspill til skileikområdet ved Høymyr.

Bro over E16

Eksisterende bro over E16 er for smal og også på feil sted i forhold til ny skiløypetrasé. Vi mener at en ny turbro bør bygges ca. 50 meter vest for den eksisterende broen (se figur 1). Broen bør minimum være 6 meter bred slik at det vinterstid er plass til både gående og skiløype. Det vil være behov for terrenginngrep rett nord for veien i tilslutning til ny bro. Her bør det tilføres masser for å lage en god trasé. Ta gjerne kontakt med oss for å diskutere konkrete detaljer ute i felt. Eksisterende bro bør beholdes for å ivareta passasje over veien for de som benytter turdrag GTD5.



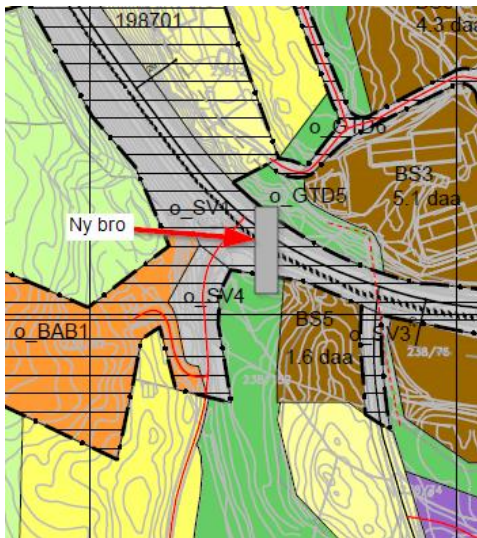

Figur 1. Bildet illustrerer hvor ny turbro bør bygges.

Ubrukt bro i GTD4 bør fjernes

Figur 2 viser plassering av skibro som ikke lenger benyttes, i den nedlagte lysløypa. Broen er lav og ved mye snø er det vanskelig/umulig for prepareringsmaskinen å komme under. Derfor bør denne fjernes.



Figur 2. Kart og bilde viser skibro som bør fjernes.

Skape turdrag uten brukerkonflikter

Skiforeningen tror at de nye boligene i området vil innebære et høyt trykk på turdragene i området. Dette er positivt, men for å unngå brukerkonflikter mellom de som går og de som går på ski ber vi om at turdragene tilrettelegges med egen tursti/gangvei parallelt med





skiløypen. Turdragene som er inntegnete på plankartet er så brede at dette burde være mulig.

Utbedring i vanskelig nedfart

Figur 3 viser en bakke med problemer vinterstid. På grunn av 90 graders sving ploges det mye i bakken, noe som ødelegger skiløypen. Skiløypen her bør derfor omlegges slik at svingen blir mykere. For å kunne gjennomføre den planlagte omleggingen bør terrenget bygges opp med tilførte masser. Skiforeningen ønsker at kommunen tilrettelegger for dette i forbindelse med utbyggingen i området.

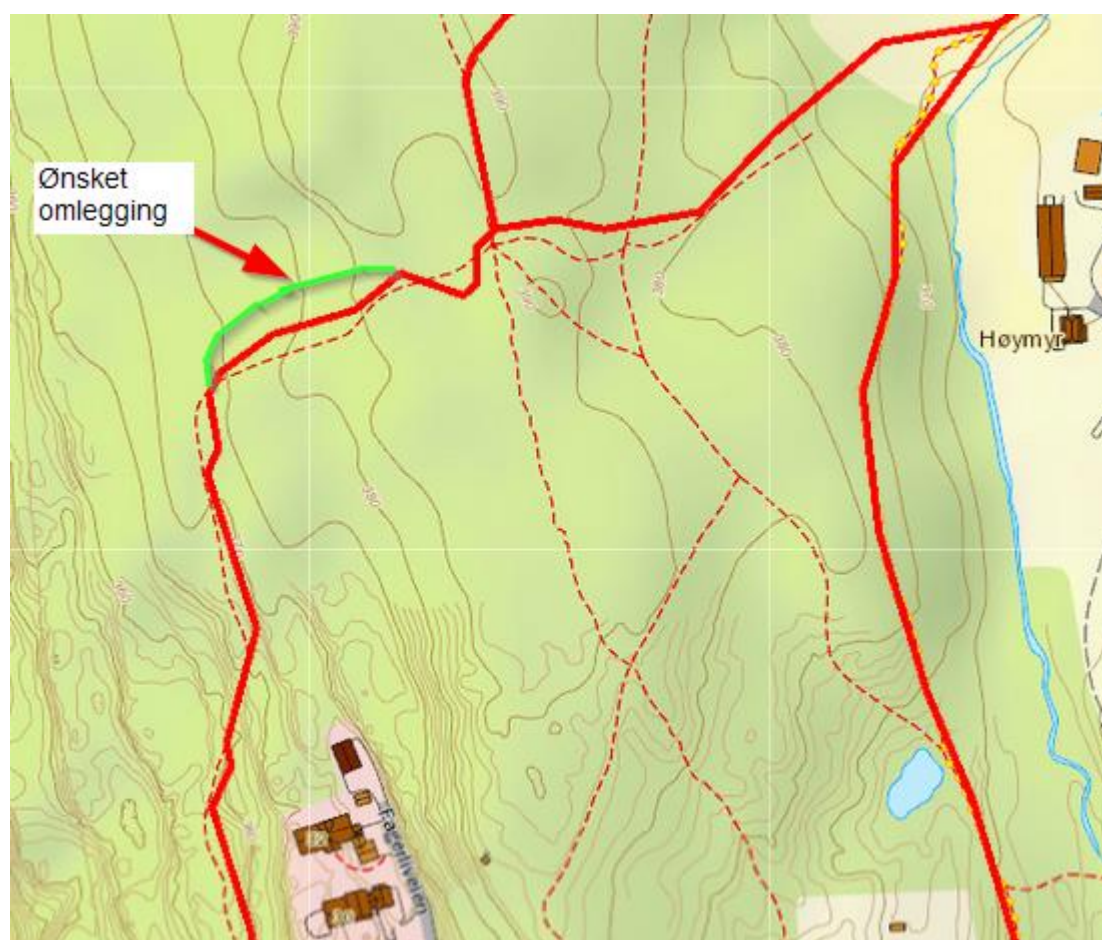

Figur 3. Kartet illustrerer ønsket omlegging for å bedre vanskelig nedfart.

Turdrag GTD5 – problematisk passasje ved bolig

Utbyggingen i området vil medføre at turdrag GTD5 ikke lenger vil være hovedløype gjennom området. Likevel er turdraget viktig for tilkobling til Marka, blant annet for turgåere som parkerer på parkeringsplass ved barnehagen syd for E16. Figur 4 viser en altfor trang passasje mellom to eiendommer. På eiendommen i syd; gårds- og bruksnummer 238/80, ser det ut til at et nytt steingjerde delvis ligger utenfor tomtegrensen. Turarealet har derfor blitt redusert i bredde og passasje for løypemaskinen er problematisk. Løypemaskinene har over lang tid gradvis blitt bredere. Hvis dette løypestrekke også i fremtiden skal prepareres må turdraget utvides i bredde.





Figur 4. Kartet viser problematisk passasje mellom boligeiendommer.

Uttak av vann for snøproduksjon

For å sikre snøforholdene ved snøfattige vintre ønsker vi i fremtiden å ta ut vann fra Niskunnvatnet for å lage snø. Den produserte snøen ønsker vi å bruke på skileiken i området. Selve snøproduksjonen vil da foregå på veien i henhold til figur 5.

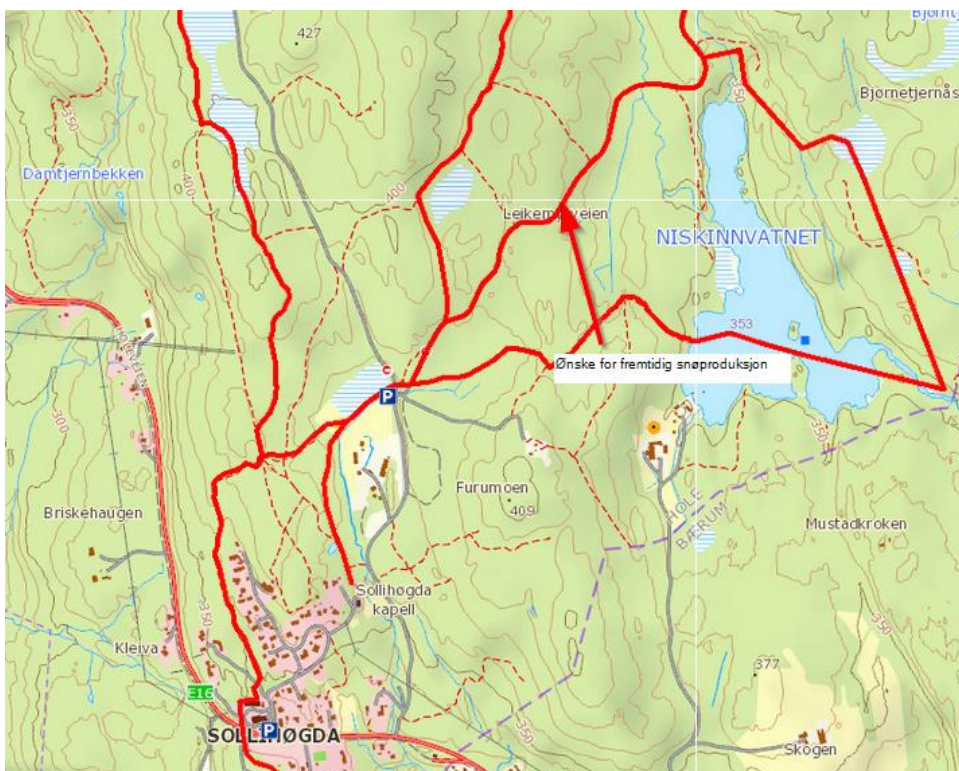

Figur 5. Kartet viser Skiforeningens ønske for fremtidig snøproduksjon.





Skileikområdet på Høymyr trenger utbedring

Figur 6 viser en myr der Skiforeningen bedriver skileik. Skileikområdet på Sollihøgda er et fantastisk område for utfoldelse på ski for store og små. Tilrettelagte løyper med flate sletter, bakker, hopp, kuler og staup i forskjellig vanskeliggrad gir den gode skileikopplevelsen, og er med på å tilegne barna grunnleggende skiferdigheter. Skiskole gjennomføres på Høymyr både på hverdagene og i helgene.

Forskene forutspår et våtere og villere klima med fler snøfattige vintre. Høymyr er et viktig aktivitetsområde for barn og Skiforeningen ønsker derfor at området skal kunne prepareres også ved marginale snøforhold. Finplanering av området må dermed prioriteres. Vi mener at det er riktig og viktig at planlagt utbedring ved Høymyr legges inn i kommuneplanen som et prioritert tiltak, dette for å underlette fremtidig søknadsprosess.

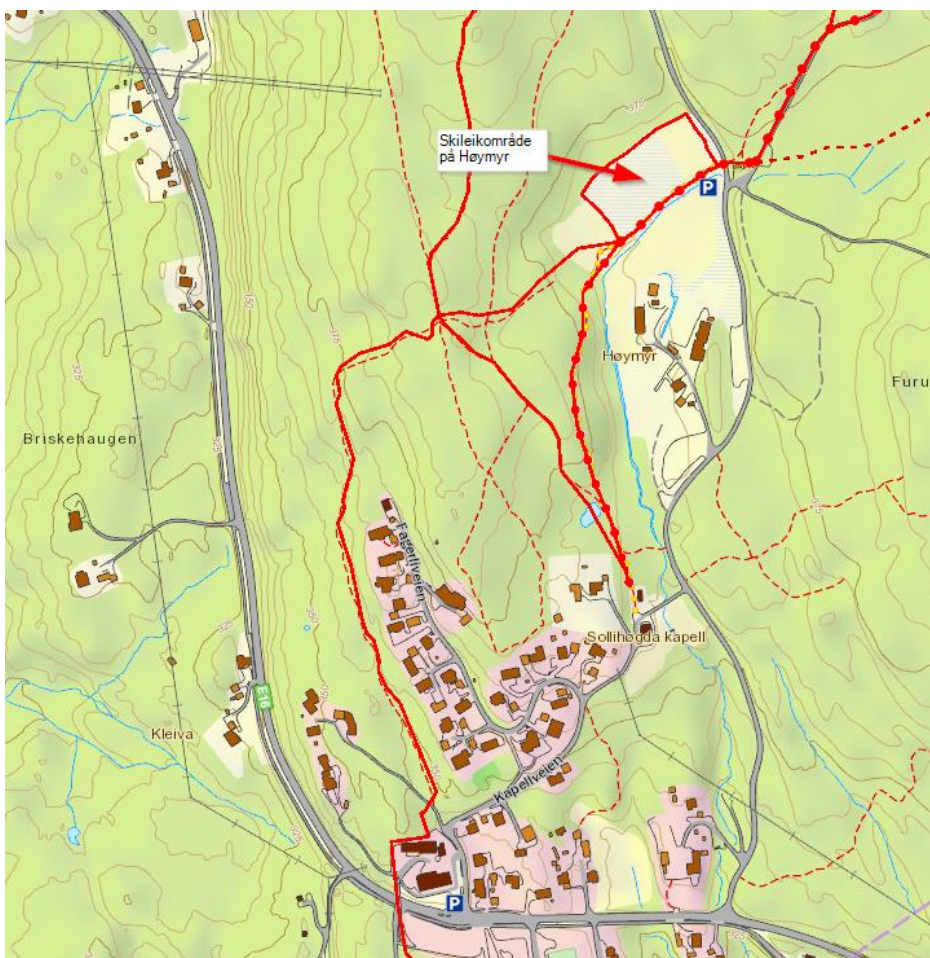

Figur 6. Her ønsker Skiforeningen å utbedre området for skileik.

Med vennlig hilsen
FORENINGEN TIL SKI-IDRETTENS FREMME

Lisa Näsholm

Lisa Näsholm, Fagansvarlig naturforvaltning og klima
Tlf: 41 39 76 24, Mail: lisa.nasholm@skiforeningen.no

